



Factsheet: Ontwikkeling reguliere ziekenhuisopnamen 2021 als gevolg van de coronapandemie

Ziekenhuizen zijn verplicht om op uiterlijk 31 december de sterftcijfers over het jaar t-1 te publiceren. De meeste ziekenhuizen hebben begin januari 2023 hun sterftcijfers over het jaar 2021 op hun website gepubliceerd. Voor het verslagjaar 2021 is, net als voor verslagjaar 2020, besloten de ziekenhuisopnamen met COVID-19 als hoofddiagnose uit te sluiten van de sterftcijferberekeningen. Met de publicatie van de sterftcijfers is het mogelijk om inzicht te geven in de impact van de coronapandemie op de reguliere ziekenhuisopnamen in 2021.

Het jaar 2020 was het eerste coronajaar, waarbij de reguliere zorg moest worden afgeschaald om de noodzakelijke zorg aan coronapatiënten te kunnen bieden. De ziekenhuisopnamen van de reguliere zorg waren in 2020 met circa 14% gedaald t.o.v. 2019. In 2021 bleek het niet mogelijk om de reguliere zorg weer evident op te schalen. Op basis van de gepubliceerde gegevens¹ over 2021 blijken de reguliere opnamen met slechts 1% te zijn gestegen t.o.v. 2020. Zoals in onderstaand figuur zichtbaar is, zijn sommige ziekenhuizen in 2021 er wel in geslaagd om het aantal reguliere ziekenhuisopnamen aanzienlijk te laten toenemen. Eventueel mogelijk gemaakt door regionale afspraken met omliggende ziekenhuizen.

In deze factsheet is de ontwikkeling van het aantal reguliere ziekenhuisopnamen in 2021 inzichtelijk gemaakt per ziekenhuis, Regionaal Overleg Acute Zorgketen (ROAZ) regio en diagnosegroep. Een uitgebreidere analyse van ziekenhuisopnamen en sterftcijfers per diagnose(groepen) is voor abonnees te raadplegen via de webbased informatie- en analysetool Kompas in Zorg.

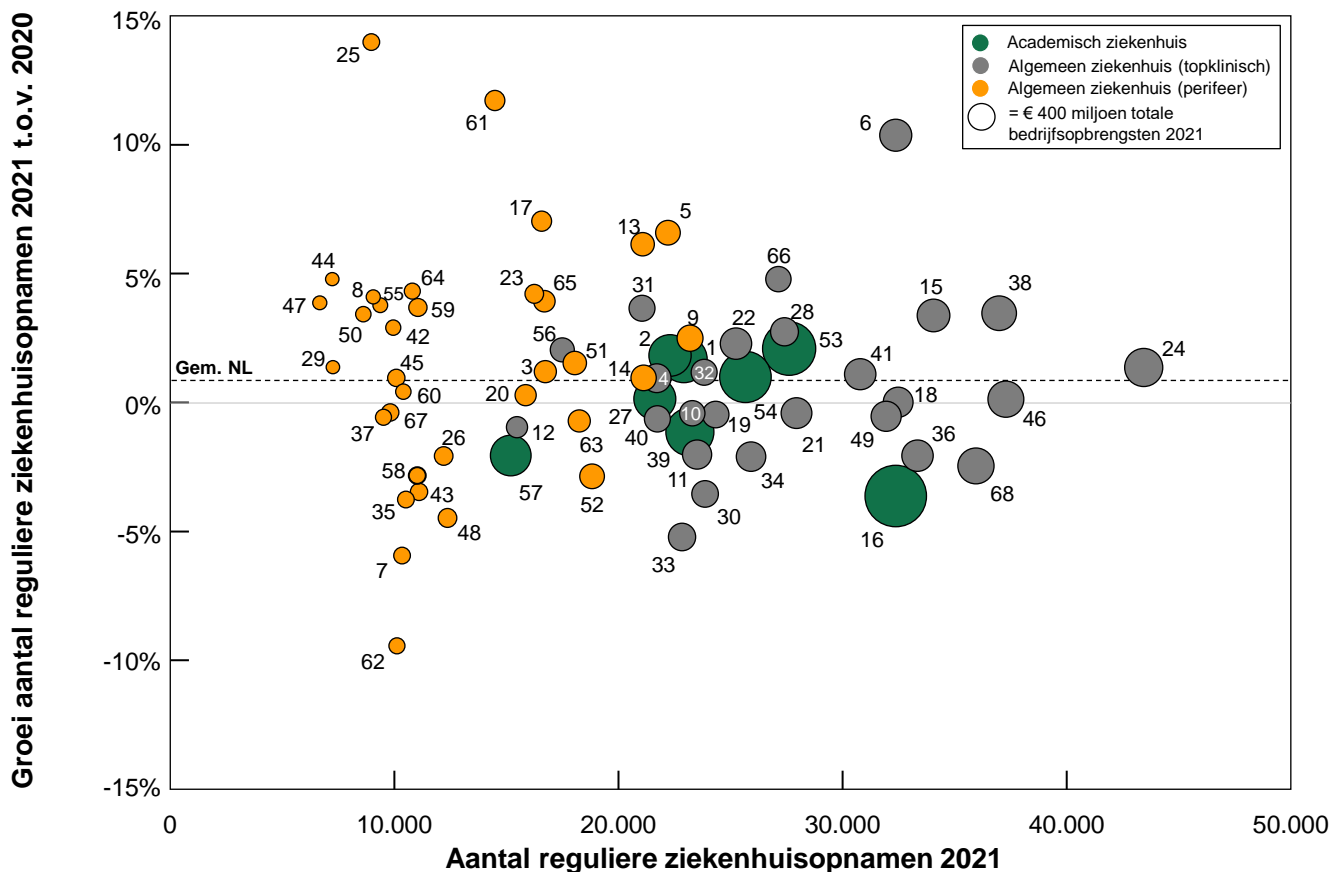

- | | | | |
|--|---------------------------------------|---|---|
| 1 Academisch Medisch Centrum (Amsterdam UMC) | 18 Franciscus Gasthuis & Vlietland | 35 Nij Smellinghe | 52 Treant |
| 2 Academisch Ziekenhuis Maastricht | 19 Gelre Ziekenhuizen | 36 Noordwest Ziekenhuisgroep | 53 Universitair Medisch Centrum Groningen |
| 3 Admiraal De Ruyter Ziekenhuis | 20 Groene Hart Ziekenhuis | 37 Ommelander Ziekenhuis Groningen | 54 Universitair Medisch Centrum Utrecht |
| 4 Albert Schweitzer Ziekenhuis | 21 Haaglanden Medisch Centrum | 38 Onze Lieve Vrouwe Gasthuis | 55 Van Weel-Bethesda Ziekenhuis |
| 5 Alrijne Zorggroep | 22 HagaZiekenhuis | 39 Radboud Universitair Medisch Centrum | 56 VieCuri Medisch Centrum |
| 6 Amphia Ziekenhuis | 23 Ikazia Ziekenhuis | 40 Reinier de Graaf Groep | 57 VU Medisch Centrum (Amsterdam UMC) |
| 7 Antonius Ziekenhuis Sneek | 24 Isala | 41 Rijnstate | 58 Wilhelmina Ziekenhuis Assen |
| 8 BovenIJ Ziekenhuis | 25 Lange Land Ziekenhuis | 42 Rivas Beatrixziekenhuis | 59 Zaans Medisch Centrum |
| 9 Bravis Ziekenhuis | 26 Laurentius Ziekenhuis | 43 Rode Kruis Ziekenhuis | 60 Ziekenhuis Amstelland |
| 10 Canisius-Wilhelmina Ziekenhuis | 27 Leids Universitair Medisch Centrum | 44 Saxenburgh Medisch Centrum | 61 Ziekenhuis Bernhoven |
| 11 Catharina Ziekenhuis | 28 Maastad ziekenhuis | 45 Sint Anna Ziekenhuis | 62 Ziekenhuis De Tjongerschans |
| 12 Deventer Ziekenhuis | 29 Maasziekenhuis Pantein | 46 Sint Antonius Ziekenhuis | 63 Ziekenhuis Gelderse Vallei |
| 13 Diakonessenhuis | 30 Martini Ziekenhuis | 47 Sint Jans Gasthuis | 64 Ziekenhuis Rivierenland |
| 14 Dijklander Ziekenhuis | 31 Máxima Medisch Centrum | 48 Slingeland Ziekenhuis | 65 Ziekenhuis Sint Jansdal |
| 15 Elisabeth - TweeSteden Ziekenhuis | 32 Meander Medisch Centrum | 49 Spaarne Gasthuis | 66 Ziekenhuisgroep Twente |
| 16 Erasmus Medisch Centrum | 33 Medisch Centrum Leeuwarden | 50 Streekziekenhuis Koningin Beatrix | 67 ZorgSaam Ziekenhuis |
| 17 Flevoziekenhuis | 34 Medisch Spectrum Twente | 51 Tergooi | 68 Zuyderland |

¹ In deze publicatie wordt ingegaan op het aantal reguliere ziekenhuisopnamen. Voor sommige ziekenhuizen die niet zijn opgenomen in deze publicatie waren niet voldoende gegevens beschikbaar over het aantal ziekenhuisopnamen. Geen opname in deze publicatie betekent dus niet automatisch dat de sterftcijfers nog niet gepubliceerd zijn.

In 2020 waren vooral de reguliere ziekenhuisopnamen van de diagnosegroepen “ziekten van zenuwstelsel en zintuigen” en “ziekten van ademhalingsstelsel” sterk afgenomen, met gemiddeld bijna 40%. In 2021 is het aantal reguliere ziekenhuisopnamen alleen voor de eerstgenoemde diagnosegroep weer aanzienlijk gestegen, met 10-15%. Het aantal reguliere ziekenhuisopnamen voor de diagnosegroep “ziekten van ademhalingsstelsel” blijkt in 2021 zelfs verder afgenomen.

De ROAZ-regio “Netwerk Acute Zorg Brabant” kende in 2021 de sterkste stijging van het totaal aantal reguliere ziekenhuisopnamen met ruim 4%. Vooral het aantal reguliere opnamen voor de diagnosegroepen “complicaties zwangerschap, bevalling en kraambed” en “ziekten van zenuwstelsel en zintuigen” is in deze regio in 2021 sterk toegenomen. De ROAZ-regio Acute Zorgnetwerk Noord-Holland kende met ruim 3% de sterkste daling van het totaal aantal reguliere ziekenhuisopnamen.

ROAZ-regio's

- 1 Acute Zorgnetwerk Noord-Holland
- 2 Netwerk Acute Zorg regio Zwolle
- 3 Netwerk Acute Zorg Noord-Holland Flevoland
- 4 Acute Zorg Euregio
- 5 Acute Zorgregio Oost
- 6 Netwerk Acute Zorg Brabant
- 7 Netwerk Acute Zorg Limburg
- 8 Traumacentrum Zuidwest-Nederland
- 9 Netwerk Acute Zorg West
- 10 Traumazorgnetwerk Midden-Nederland

○ = % groei totaal aantal reguliere opnamen 2021 t.o.v. 2020

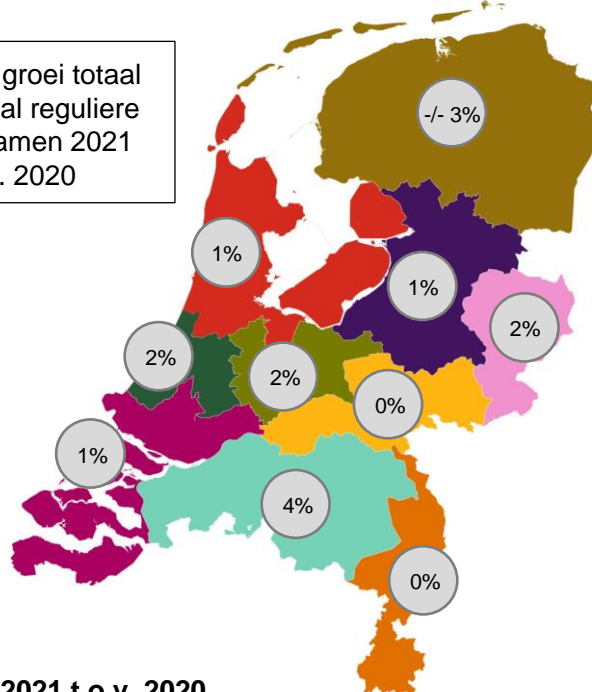

Procentuele groei aantal reguliere opnamen per diagnosegroep 2021 t.o.v. 2020

Diagnosegroepen	1	2	3	4	5	6	7	8	9	10	NL totaal
Nieuwvormingen	0-5%	0-5%	10-15%	-5-0%	-5-0%	0-5%	5-10%	0-5%	0-5%	-5-0%	0-5%
Endocriene zkten, voedings- en stofwisseling en aand. van immuunsysteem	0-5%	0-5%	< -5%	>15%	< -5%	5-10%	-5-0%	< -5%	< -5%	0-5%	-5-0%
Ziekten van zenuwstelsel en zintuigen	-5-0%	>15%	>15%	5-10%	>15%	>15%	5-10%	< -5%	10-15%	0-5%	10-15%
Ziekten van hart en vaatstelsel	0-5%	10-15%	5-10%	0-5%	5-10%	5-10%	5-10%	0-5%	0-5%	5-10%	5-10%
Ziekten van ademhalingsstelsel	< -5%	< -5%	0-5%	< -5%	-5-0%	-5-0%	< -5%	-5-0%	-5-0%	5-10%	-5-0%
Ziekten van spijsverteringsstelsel	0-5%	0-5%	0-5%	10-15%	5-10%	5-10%	-5-0%	5-10%	-5-0%	10-15%	0-5%
Ziekten van urogenitaal stelsel en niet-neoplastische borstaandoeningen	< -5%	-5-0%	0-5%	-5-0%	< -5%	-5-0%	-5-0%	-5-0%	0-5%	5-10%	-5-0%
Complicaties zwangerschap, bevalling en kraambed; levendgeborenen	5-10%	5-10%	0-5%	5-10%	5-10%	>15%	10-15%	10-15%	0-5%	10-15%	5-10%
Ziekten van botten, spieren en bindweefsel	< -5%	< -5%	-5-0%	>15%	0-5%	5-10%	< -5%	-5-0%	10-15%	0-5%	0-5%
Aandoeningen ontstaan in perinatale periode	10-15%	10-15%	5-10%	5-10%	-5-0%	10-15%	10-15%	0-5%	5-10%	5-10%	5-10%
Letsel en vergiftiging	-5-0%	0-5%	10-15%	5-10%	0-5%	5-10%	-5-0%	5-10%	0-5%	0-5%	0-5%

Voetnoot: in de analyse zijn alleen de Nederlandse algemene en academische ziekenhuizen meegenomen. Geen categorale ziekenhuizen zoals bijv. Antoni van Leeuwenhoek. De cijfers over de reguliere opnamen per diagnosegroep 2021 van BovenIJ Ziekenhuis en Elkerliek Ziekenhuis waren ten tijde van het opstellen van deze factsheet niet beschikbaar en zijn niet meegenomen in deze analyse.

Kompas in Zorg
 Herenweg 111a
 3645 DJ Vinkeveen
 0297-26 14 00
 e-mail: info@kompasinzorg.nl
 www.kompasinzorg.nl

Vinkeveen, februari 2023